DE STREEKBODE

Inlichtingen: C. Neef Weerdingerkanaal NZ 137 7831AJ Nieuw-Weerdinge Tel: 0591 522521
Bank: Rabobank Nieuw-Weerdinge, rek. nr. 34.59.14.600 E-mail: streekbode@hetnet.nl

Klachten bezorging: J.R.A. Meursing, tel. 52 28 68
Kopij inleveren bij: C. Neef Weerdingerkanaal NZ 137 en in de postbus van de Streekbode bij Tankstation "ELAN"

Jaargang 27 | Nummer: 10 | 26 januari 2012

Informatiekrant uitgegeven door de Stichting Dorpskrant Nieuw-Weerdinge. Verschijnt 1 keer per 14 dagen.

DE PLUIM 2011 VOOR HET ZWEMBAD DE WIEKE

Net als de voorgaande jaren was het ook nu weer volle bak in de sfeervolle Badde tijdens de Nieuwjaarsvisite op vrijdagavond 13 januari. De Vereniging voor Plaatselijk Belang, het SKW en de Badde hadden weer een leuk programma in elkaar gezet om iedereen te vermaken. Met natuurlijk als hoogtepunt de bekendmaking van de winnaar van de Pluim door burgemeester Bijl van de gemeente Emmen.

Het was inmiddels al de 11e keer dat de burgemeester deze pluim kwam uitreiken, maar voordat het zover was stonden er eerst een aantal andere onderdelen op het programma. De avond werd geopend door de voorzitter van Plaatselijk Belang Wim Katoen gevolgd door het staand zingen van 2 coupletten van het lied "de Weerdingermond"(op wijze van Zuiderzeeballade, bewerkt door Henk Bolk). Dit 'volkslied' werd gevolgd door een mooie, humoristische speech van onze burgemeester. De burgemeester memoreerde in zijn woord aan het moeilijke jaar dat ons te wachten staat wat betreft de financiële middelen van de gemeente.

Verder prees hij de inzet van de Nieuw-Weerdingers en de vele vrijwilligers om te werken aan vernieuwing en het draaiende - en in stand houden van de vele voorzieningen die ons dorp rijk is. Het is daarbij vooral van belang om ook de jeugd van Nieuw-Weerdinge betrokken te houden zodat o.a. het zwembad en de Mondenhal ook in de toekomst kunnen blijven bestaan.

Het is wel belangrijk dat de jeugd op het goede spoor wordt gehouden en daar wordt hard aan gewerkt door de samenwerking van o.a. Plaatselijk Belang, de politie, en Sedna. Tot slot gaf de burgemeester aan dat we als Nieuw-Weerdingers trots kunnen zijn op ondernemers die zich zelf de

`Beste bakker van Nederland` mogen noemen. Nieuw-Weerdinge is dit jaar goed begonnen en hij wenste ons allen alle goeds toe.

Na enkele humoristische optredens van het komische duo Dika en Knelske (tekst verzorgd door Ab Stoffers) werden de genomineerden naar voren geroepen. De vrijwilligers van de Streekbode, de activiteitencommissie ´t Koppeltje en de vrijwilligers van zwembad De Wieke. De burgemeester opende, onder tromgeroffel van The Soundmakers, de gouden envelop en maakte de winnaar bekend. Het zijn: de vrijwilligers van het zwembad de Wieke. Van Harte Gefeliciteerd! Het is een welverdiende Pluim voor alle vrijwilligers die zich de hele zomer, elke dag weer inzetten om het zwembad draaiende te houden. Volgens Dika en Knelske zou elk huishouden in Nieuw-Weerdinge donateur moeten zijn van De Wieke.

Na de uitreiking werd er door Lisa Dijkstra in het Drents een toepasselijk gedicht voorgedragen dat gaat over De Wieke . (met dit gedicht heeft zij een prijs gewonnen in de voordrachtwedstrijd uitgeschreven door ´t Aol Volk´)

Het programma werd afgesloten door een optreden van de Playback-groep van tennisvereniging Nitec, die daarmee de zaal tot een staande, swingende massa wist te bewegen.
De reacties van de aanwezigen waren duidelijk, het was een zeer geslaagde, gezellige avond !
Tot de volgende Pluimuitreiking.
GB

KERKDIENSTEN

Protestantse Gemeente Nieuw-Weerdinge/Roswinkel:
29 januari
Plaats: Het Anker
Tijd: 10.00 uur, voorganger: ds. van Elten
5 februari
Plaats: Het Anker
Tijd: 10.00 uur, voorganger: ds. Akkerman

Baptisten gemeente de Open Poort:
29 januari
Tijd: 9.30 uur, voorganger: dhr. Oosterhuis
5 februari
Tijd: 9.30 uur, voorganger: ds. Pflaum

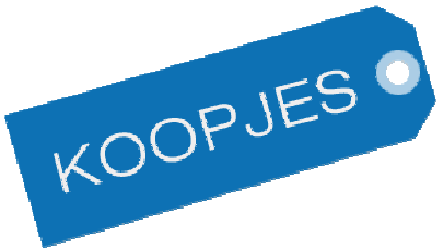

Koopjes

Spelregels "koopjes": de bedoeling van het plaatsen van een koopje is (tweedehands) spullen, d ie men van de hand wil doen, goedkoop aan te bieden. Om de koopjes te laten plaatsen kan men de tekst (niet te lang) met 1 euro per artikel in een gesloten envelop inleveren bij de inleveradressen.

Gevraagd: oud ijzer en metalen. Wordt gratis afgehaald. Ook nemen we koelkasten en diepvriezers mee, hier zijn wel kosten aan verbonden, € 5,- per stuk. Bellen na 16.00 uur. Handelsonderneming Sanders-Stap. Tel. 06 18259308	Te koop: rollen schuurpapier, nr. 40 t/m 220, 23m x 9,5cm €17,50 per rol. Grote afname 12 halen, 11 betalen. Gratis bezorgd in Nieuw Weerdinge, voor info Richard 06 42658323	Te koop: nieuwe hardboard deur, stomp met deurklink, 88x232cm vraagprijs €17,50 over van verbouwing. Tevens een doos met een set poolballen IZGS + krgt, vraagprijs € 10,00. Van der Burg 0591 522955.

KNELPUNTENPOT GEMEENTE EMMEN

De gemeente Emmen hanteert voor de 3 geprivatiseerde sporthallen en 4 geprivatiseerde zwembaden in de gemeente jaarlijks een Knelpuntenpot, de zogenoemde "1-tonspot". Dit om uit deze knelpuntenpot het grote (achterstallige) onderhoud te kunnen financieren, aangezien dit voor de sporthallen en zwembaden uit eigen financiële middelen onmogelijk is.

Het bestuur van zwembad de Wieke heeft dit jaar een subsidie aanvraag voor de knelpuntenpot ingediend om zo, met behulp van vrijwilligers, de toiletblokken te kunnen renoveren en deze aan de eigentijdse eisen te kunnen laten voldoen. Ook onderhoudswerk aan de dekvloer is in de aanvraag meegenomen. De subsidie aanvraag is onder voorwaarden goedgekeurd.

De benodigde materialen voor deze renovatie en bijbehorende aanpassingen zijn inmiddels besteld en een kleine groep vrijwilligers is al druk bezig met het inplannen van de werkzaamheden. Zodat bij opening van het seizoen 2012, op zaterdag 28 april, hopelijk de dan geheel vernieuwde toiletblokken te gebruiken zijn.

Mocht U ook Uw hulp aan willen bieden bij deze ingrijpende verbouwing dan kunt U contact opnemen met Jannet Hofman, telefoon 521801. Zij zal u dan in contact brengen met de reeds aangemelde vrijwilligers.

Het bestuur van zwembad de Wieke

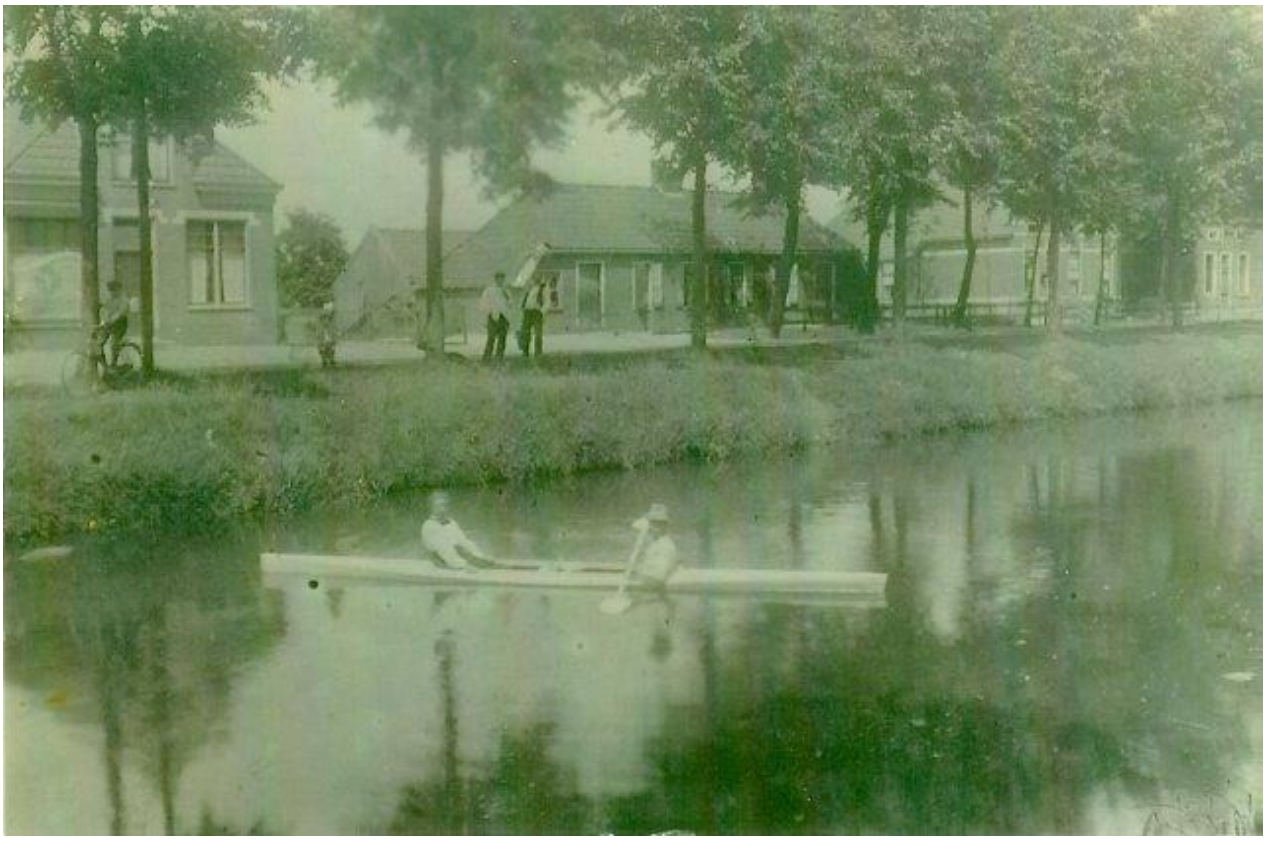

GREPEN UIT HET VERLEDEN,

Middenstand in Nieuw-Weerdinge

Foto is van de huizen aan het Weerdingerkanaal .n.z. nummers v.l.n.r. 172-173 en174-175-176. Bij nr. 172 ben ik in vorige streekbode geëindigd. De woningen 173 en174 waren van Hendrik Grooten, na de oorlog woonden hier drie gezinnen n.l. fam. Kort , fam. Pomp en fam. Veenstra. In de jaren twintig van de vorige eeuw woonde hier Jacob Kooisrta met 16 kinderen, hij handelde in kippen en was poelier, in 1925 is het gezin vertrokken en gaan werken bij Philips Eindhoven. Op nr. 175 had vrouw Steenge voor de oorlog een winkel in kruidenierswaren, daarna had Folkert v.d. Molen een kruidenierswinkel tot ongeveer 1950, en hadden G. Lever, Breider, en De Bruin hier een bloemenwinkel. Op Weerdingerkanaal nr. 176 had Willem Danker tot 04-02-1958 een groente- en fruitzaak . Verder had Ophof hier een groente en fruitzaak. Ook Jan Dol verkocht hier groente en fruit. In 1968 begon Smalbil hier een cafetaria en ging F. Knigge hier verder met café de Boemerang. Nu is het een woonhuis.

Ik wil graag reageren op een artikel in de Zuidenvelder van dinsdag 3 januari. Hierin stond genomineerden Pluim bekend. Er werd beschreven dat het openluchtbad de Wieke in 1964 was ontstaan als een gemeentelijk zwembad. Ruime tijd geleden heb ik in grepen uit het verleden een artikel met foto geplaatst over de Wieke. Daarin werd duidelijk gesteld, dat de totstandkoming van het zwembad mede mogelijk werd gemaakt door financiële bijdragen en zelfwerkzaamheid van de bevolking{vrijwilligerswerk}.Het beheer was in handen van een stichting. Verder schreef ik dat 1 januari 1974 het bad voor een symbolische bedrag van één gulden overgenomen is door de gemeente. Ondergetekende wil dit toch even rechtzetten, anders zou er tekort worden gedaan aan de vele vrijwilligers van toen.

Reactie 521703 B.B.

VRIJWILLIGERS ZWEMBAD DE WIEKE WINNAARS VAN DE PLUIM 2011

Tijdens de nieuwjaarsreceptie op 13 januari werd ook de Nieuw-Weerdinger Pluim 2011 uitgereikt.
De genomineerden voor de Pluim waren: activiteitenclub 't Koppeltje, de vrijwilligersgroep van de Streekbode en de vrijwilligers van zwembad de Wieke. Alle drie zeer goede kandidaten, die elk op hun eigen manier de leefbaarheid in het dorp proberen te vergroten. De inwoners van Nieuw-Weerdinge hebben de vrijwilligers van zwembad de Wieke als winnaar van de Pluim 2011 gekozen.
Namens de vrijwilligers hebben enkele bestuursleden van zwembad de Wieke op deze avond de Pluim in ontvangst genomen, uitgereikt door burgermeester Bijl. Het bestuur ziet het toekennen van de Pluim 2011 aan de vrijwilligers als een grote blijk van waardering voor de inzet van alle vrijwilligers van het zwembad. Vrijwilligers die, sinds de privatisering van ons zwembad in 1997, het nu al 15 jaar mogelijk maken dat stichting openluchtzwembad Nieuw-Weerdinge al die jaren heeft kunnen bestaan. Waardering voor alle vrijwilligers die het mogelijk hebben gemaakt dat ons zwembad gedurende die 15 jaar tijdens het zwemseizoen open kon gaan en open kon blijven voor alle bezoekers, zwemmers, zwemlessers: kortom voor alle gebruikers.
Wij zijn zeer blij met het winnen van de Pluim en willen de inwoners van Nieuw-Weerdinge dan ook heel erg bedanken dat men de waardering voor die vrijwilligers op deze manier, door het toekennen van de Pluim 2011, heeft getoond. Want zonder vrijwilligers is een zwembad in Nieuw-Weerdinge onmogelijk.
We hopen in de toekomst op deze mensen te kunnen blijven steunen. Want wij als bestuur, en ook U als bezoeker of zwemmer, zijn deze vrijwilligers zeer hard nodig.
Ook willen we de dames Dika en Knelske hierbij nog heel hartelijk bedanken voor hun wijze woorden en steun aan het zwembad, in hun optreden na de uitreiking van de Pluim. Zij wisten tekst en uitleg te geven over de inkomsten en uitgaven van het zwembad. Met hier en daar een toelichting op de te maken kosten.
De dames maakten duidelijk dat ons zwembad niet zonder financiële steun en vrijwilligers kan bestaan.
Nogmaals: iedereen heel erg bedankt voor uw stem en steun, we zijn er heel erg blij mee.

Het bestuur van zwembad de Wieke

BAZAAR BAZAAR BAZAAR

ZATERDAG 11 FEBRUARI
Kantine Titan
Van 19.00 uur tot 22.00 uur

Darten

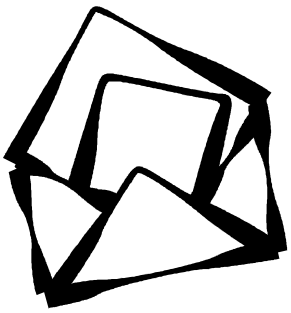

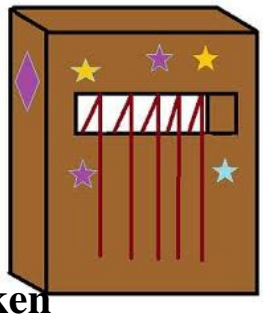

Envelop trekken

Touwtje trekken

Grabbelton

Platte rad

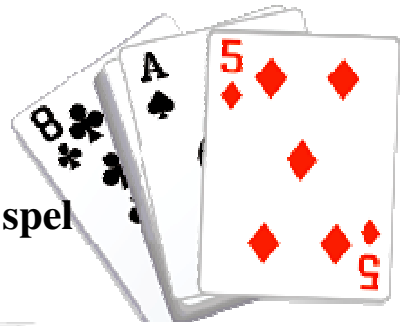

21 spel

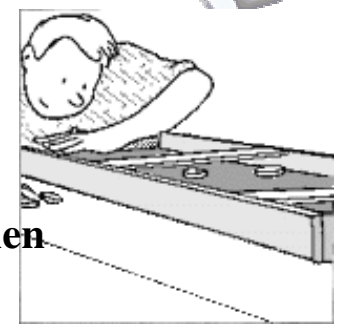

Sjoelen

Rad van avontuur

Hoofdprijs: “Tablet PC”

Mooie prijzen o.a:

Grillplaat, stofzuiger, boormachine, boodschappen

en nog veel meer !!!!!

Opbrengsten worden besteed aan de activiteiten georganiseerd door de activiteitencommissie Titan/Rood-Wit

FINANCIËN ZWEMBAD DE WIEKE

Het bestuur van zwembad de Wieke is bezig om de jaarrekening 2011 op te stellen. Waarna deze zal worden ingediend bij de gemeente Emmen. Na goedkeuring van de jaarrekening zal de subsidie voor het jaar 2012 door de gemeente worden overgemaakt op de rekening van het zwembad. Toch willen we U, als inwoner van Nieuw-Weerdinge en gebruiker van het zwembad, hierbij een kleine toelichting geven op de financiën van het zwembad.
Evenals het jaar 2010 hebben we ook het jaar 2011 positief kunnen afsluiten. De financiële tegenvallers en de nog onbetaalde nota's uit de daaraan voorafgaande jaren konden, zoals reeds eerder gemeld, met behulp van een extra bijdrage van de gemeente in 2010 worden weggewerkt. Een zeer welkome schenking begin 2011, ontvangen van de vereniging van vrijzinnig protestanten in Nieuw-Weerdinge, gaf ook verlichting in het telkens terugkerend probleem voor het bestuur van zwembad De Wieke om de inkomsten gelijk te krijgen met de jaarlijkse uitgaven. Er is helaas geen reden om nu achterover te kunnen leunen en pas op de plaats te maken, want het zwembad heeft nog steeds geen enkele financiële ruimte om tegenvallers of teruglopende inkomsten op te vangen.

Om U enig idee te geven van de inkomsten en de uitgaven in 2011 de volgende gegevens:

Inkomsten 2011

Subsidie gemeente Emmen	13.007,60
Verkoop abonnementen, zwemlessen en zwemexamens	19.920,00
Kiosk-, dagkaartjes- en 10-badenkaartverkoop	13.735,80
Reclameborden, club van 50, donateurs	11.465,00
Giften en energieheffingteruggaven 2008, 2009 en 2010	9.536,21
Uiteindelijke opbrengst activiteiten	2.438,34

Uitgaven 2011

Brutoloon, gemeentelijke WOZ aanslag en verzekeringen	26.368,17
Gas, stroom en gasnetwerk kosten	14.103,43
Water, chloor, water- en legionellakeuring	10.866,41
Kioskinkoop- en exploitatiekosten	7.384,94
Onderhoud van gebouwen, materieel en materiaal	1.332,49
Bank-, telefoon-, Kamer van Koophandel- en bestuurskosten	1.258,23

Zoals U ziet is er over het jaar 2011 een positief saldo van € 8.789,28. Een positief saldo dat is ontstaan door de giften en de energieheffingteruggaven. Het blijft dus noodzakelijk te zorgen dat de inkomsten op peil blijven. Dit door o.a. de abonnementen- en dagkaartjesverkoop, de zwemlessen en de kiosk. En ook de steun van de donateurs, club van 50 deelnemers en de reclamebordeninkomsten zijn voor het zwembad onmisbaar. Wij hopen dan ook dit jaar weer op uw aller steun te kunnen rekenen, om zo het zwembad voor Nieuw-Weerdinge in stand te kunnen houden.
Nogmaals onze dank aan de dames Dika en Knelske, die tijdens de nieuwjaarsreceptie enige tekst en uitleg gaven over de hoge vaste kosten van het zwembad en de noodzaak van inkomsten. Hun

oproep om donateur van het zwembad te worden hebben we wel heel erg op prijs gesteld. U kunt zich als donateur aanmelden bij een van de bestuursleden, tijdens de abonnementen voorverkoop dagen, bij onze stand op de jaarmarkt en natuurlijk tijdens het seizoen bij de kiosk.

Het bestuur van zwembad de Wieke

SCHEMA OUD PAPIER OBS 'T KOPPEL

DATUMS VOOR 2012. Schrijf ze op uw kalender

Woensdag 25-01-2012
Woensdag 22-02-2012
Woensdag 28-03-2012
Woensdag 25-04-2012
Woensdag 23-05-2012
Woensdag 27-06-2012
Woensdag 25-07-2012
Woensdag 26-09-2012
Woensdag 24-10-2012
Woensdag 28-11-2012

LET OP!!!!!! Woensdag 19-12-2012 Dit is de 3e woensdag van de maand dit ivm Kerst.

Vr. gr. Tina Kemper, coördinator oud papier
0621107089

---

dinsdag en donderdagmorgen 9.00 tot 11.30

NU VERKRIJGBAAR BIJ INFOHUUS PLASTICAFVAL ZAKKEN

Deze keer iets over STAVO

Stavo staat voor Stichting Activiteiten Voor Ouderen. Wij hebben tot doel om zoveel mogelijk activiteiten voor ouderen te organiseren. Om er een gezellige middag of avond met andere leeftijdgenoten te bezorgen. Zo zijn er in de Badde o.a. de volgende activiteiten: Bingomiddag, iedere donderdagmiddag van 13.30 tot 15.30, Kaartavond, iedere donderdagavond van 19.30 tot circa 22.30, biljarten, dansen, koersbal en sjoelen voor tijden zie streekbode. Volgende streekbode meer over stavo.

Els Tiems

OPROEP! OPROEP! OPROEP! OPROEP!

Hallo, Ik ben Mark Wachtmeester en woon in Nieuw Weerdinge.
Vanaf januari 2011 breng ik het dagblad van het Noorden en de Telegraaf rond.
Mijn route is: Raiffeissenstraat, Mandebroek, Vledders, Dikbroeken, Drentse Mondenweg en Weerdingerkanaal nz vanaf Bermuda tot aan Zwaving.

Ik zoek bij deze een vervanger vanaf april 2012 tot en met oktober 2012, omdat ik stage ga lopen en niet in de gelegenheid ben om de kranten rond te brengen.
Uiteraard tegen dezelfde vergoeding die ik hiervoor ook krijg. Voor informatie kun je bellen naar : 0591-521401. Ik hoop z.s.m. iemand te vinden die mijn route tijdelijk wil overnemen.

Groetjes
Mark Wachtmeester

KERKUILEN

De IVN-Afdeling Emmen en omstreken houdt op woensdag 1 februari 2012 haar maandelijkse natuuravond met als onderwerp Kerkuilen.

Dhr. Koen Vogt neemt ons in een overzicht mee naar de uilen die in ons land leven en gaat vervolgens dieper in op de bijzonderheden van de kerkuilen.

De lezing is openbaar, begint om 20.00 uur en wordt gehouden in de Looackerhof aan de Looackers 29 in de wijk Angelslo in Emmen.
De toegang is gratis.

Coördinatie: Dhr. Dick Haverlamp, tel. (0591) 531969

VAN HARTE GEFELICITEERD!!!!!!!!!!!!!!!!!!!!!!!!

Wij willen de vrijwilligers van zwembad de Wieke van harte feliciteren met de Pluim.
Het is zoals als eerder genoemd, zonder de vrijwilligers kan het zwembad niet bestaan.
Van harte dus.
De vrijwilligers van de streekbode.

KERSTMARKT ZONDAG 18 DECEMBER 2011

Wij als vrijwilligers waren zeer verrast door de grote opkomst tijdens onze kerstmarkt ter bate van de dieren, om ze de winter door te helpen!
We willen bij deze iedereen bedanken voor hun komst en gulle giften, en speciale dank gaat uit naar:

BEENS VERHUUR,	COOLDOGS SLEDEHONDEN,
DE BADDEZANGERS,	SOUNDMAKERS,
SUPERMARKT	SPAR,
GRILLSPECIALIST	TENTVERHUUR,

TRUUS VD TRAMHALTE VOOR DE PAN ZELFGEMAAKTE SNERT,DE MENSEN DIE SPONTAAN SPULLETJES VOOR DE KERSTMARKT HEBBEN AANGEBODEN,EN ALLE MENSEN DIE SPONTAAN HUN HULP AANBODEN !!
Dit alles maakte er voor ons een zeer geslaagde kerstmarkt van!

Alle vrijwilligers van de WENKE!!

TITAN-NIEUWS

De feestdagen zijn weer achter de rug. En in januari mag het nog: ook wij wensen u het allerbeste voor 2012!
Traditioneel neemt TITAN in de winterstop deel aan het Protos-Weering Toernooi. In een bomvolle Mondenhal werd de eerste ronde eenvoudig als poule-winnaar doorstaan. Dit lukte NWVV helaas net niet. Zij vielen uiteindelijk op doelsaldo af. De tweede ronde, die ook in de Mondenhal werd gespeeld, bracht ook succes want TITAN ging als tweede door naar de halve finales. Nu werd TITAN onder andere ingedeeld bij ploegen die het toernooi ook al diverse keren op hun naam hebben geschreven, HODO en topklasser HHC. Hoewel TITAN geen enkele keer echt werd weggespeeld moeten we toch vaststellen dat deze ploegen nu nog een maatje te groot zijn voor onze jonge ploeg. Maar het TITAN-legioen kan weer terugkijken op drie fantastische voetbalavonden. Een prachtige onderbreking van de veldcompetitie!
De trainingen op het veld zijn inmiddels weer begonnen en het eerste inhaalduel is alweer ingepland. We gaan ons dus opmaken voor de tweede seizoenshelft en hopen op evenveel succes als voor de winterstop. Informatie over afgelastingen vindt u op www.vvtitan.nl en op teletekstpagina 305 van TV Drenthe. De eerstvolgende thuiswedstrijd is een regelrechte derby:

Zondag 5 februari	TITAN – Musselkanaal	Aanvang 14.00 uur

U bent van harte welkom op ons sportpark aan de Raiffeisenstraat!

En dan nog dit:
Het is u vast niet ontgaan, Bakker Roelos Bos is uitgeroepen tot de Beste Bakker van Nederland. Een prachtige prestatie waarmee wij onze sponsor van harte feliciteren!

IJSVERENIGING "DE SCHAATSMARKE"

Lidmaatschapskaarten,
Inmiddels zijn onze bestuursleden weer rond geweest met de lidmaatschapskaarten voor dit seizoen. Aangezien wij niet iedereen hebben kunnen bereiken, kunnen diegene, die geen kaart hebben ontvangen, deze afhalen bij: K. van Wijk, Weerdingerkanaal ZZ 213, Nieuw Weerdinge.
Tussen 17.00 en 19.00 uur. De kosten van het lidmaatschap zijn € 5,00.
Het bestuur.

Wij danken u hartelijk voor uw medeleven bij het overlijden van mijn lieve man, onze lieve vader, schoon-, groot- en overgrootvader

Jan Dik

Uw aanwezigheid op de dag van de crematie, en alle andere blijken van deelneming, zijn ons tot steun bij het verwerken van dit verlies

Familie Dik
Nieuw Weerdinge, 06-01-2012

Wij danken iedereen voor de overweldigende belangstelling, mooie woorden, prachtige bloemen, fijne brieven en kaarten, die wij mochten ontvangen na het overlijden van mijn lieve man, onze zorgzame vader, opa en opa Eppie,

Ep Oosterhof

De leegte blijft nog moeilijk te aanvaarden, maar zoveel betrokkenheid verzacht het verdriet en vergroot de moed om verder te gaan.

Familie Oosterhof
Nieuw Weerdinge, januari 2012

DORPSSCHOUW NIEUW-WEERDINGE 2011

In september 2011 heeft in Nieuw-Weerdinge een Dorpschouw plaatsgevonden. De schouwgroep bestaat uit mensen uit het dorp,Plaatselijk Belang, de woningbouwcorporatie Lefier en de Gemeente.
Er is geschouwd in 3 delen van het dorp: bij de Tramwijk, het Vledderdiep en het Achterdiep tot aan het Derde Kruisdiep, ook rond het Zetveld is geschouwd. En tot slot schouwde een groep vanaf Bermuda tot aan de Rowinkelerbrug.
De "Oudbouw" is bewust overgeslagen, omdat Lefier in dit gebied gaat renoveren, bouwen en slopen. In samenspraak met de gemeente en bewoners wordt daar naar de inrichting van het openbaar gebied gekeken.
In het algemeen vond de schouwgroep dat het openbaar gebied er redelijk goed bij ligt. Maar er zijn wel opmerkingen over te maken. Zo zijn er plekken die niet goed onderhouden worden of die zijn vervuild. Er zijn ook plekken die veranderd mogen worden. Wat opvalt zijn de vele kleine bedrijventerreintjes in Nieuw-Weerdinge. De wens is dat elke Nieuw-Weerdinger bijdraagt aan het netjes houden van de omgeving. Het Waterschap en de gemeente kunnen winst halen uit goede samenwerking bij het schoonhouden van de wal en de berm langs het

kanaal voor en achter de Roswinkelerbrug.
In Nieuw-Weerdinge leeft de wens om de sloot, die gegraven is na dempen van het Weerdingerkanaal, uit te diepen. Daardoor ontstaat een watervoerende sloot die schoner is dan die huidige zgn. “zaksloot” en die de veenkoloniale geschiedenis van Nieuw-Weerdinge beter tot uitdrukking brengt.
De onderhoudsklachten zoals overhangende takken en losliggende tegels worden door Plaatselijk Belang meegenomen naar het uitvoeringsoverleg. In het uitvoeringsoverleg overleggen Plaatselijk Belang, Buurtsupport, de gemeente, de politie en Lefier wat aangepakt wordt in het openbaar gebied. De overlast van de jeugd is een probleem dat een grote rol speelt in de woonbeleving van velen in Nieuw-Weerdinge. Door stevige inzet van Sedna, Plaatselijk Belang en de wijkagent wordt de overlast teruggedrongen.
De schouwgroep zal nog vaker bij elkaar komen om een aanpak te bedenken waarbij zoveel mogelijk Nieuw-Weerdingers betrokken worden.

NEDERLANDS BESTE BAKKERSWINKEL IN NIEUW-WEERDINGE!!!!!!!

Sinds dinsdag 10 januari hangt bij onze Echte Bakker Roelof Bos de vlag uit. Want volgens het Echte Bakkersgilde, dat jaarlijks de aangesloten ambachtelijke bakkerijen keurt, hebben Roelof en Leonora Bos de beste bakkerswinkel van Nederland. En dat is iets waar ze terecht enorm trots op zijn. “Het was een echte feestweek deze afgelopen week , we genieten van alle bloemen, kaartjes, sms’jes, de aandacht van de pers (Streekbode, Dagblad van het Noorden, Emmen.Nu, RTV Drenthe, RTV Emmen) en de leuke opmerkzame reacties van onze klanten“, vertelt Leonora.
Tijdens de nieuwjaarsreceptie (9 januari) van het Echte Bakkersgilde,waarvoor ze zich in eerste instantie hadden afgemeld, werd bekend gemaakt dat hun winkel de hoogste score had behaald van maar liefst 95 punten. Er zijn in Nederland zo’n 400 winkels van De Echte Bakkers (die te herkennen zijn aan het gele logo met het bruine bakkertje). De winkel is tijdens een onaangekondigd bezoek door het Nederlandse Bakkerij Centrum beoordeeld op verschillende 73 punten. Hierbij wordt o.a. gelet op netheid van de winkel en presentatie van de producten.
‘De Gouden Schieter ‘staat aan de Tramwijk te pronken op de toonbank. De bokaal is vernoemd naar de plank die vroeger werd gebruikt om het brood in een oven te ‘schieten’. Het is de eerste keer dat deze prijs in Drenthe is uitgereikt en dan ook nog in Nieuw-Weerdinge. Het hele komende jaar zal duidelijk zichtbaar zijn dat zij de beste zijn, er komen nog nieuwe vlaggen en op de producten toepasselijke stickers. “Misschien gaan we het samen nog vieren maar deze en de volgende weken vieren we het vooral met onze klanten. Dat is toch waarvoor we ons best doen. We trakteren op een toepasselijk gebakje en hebben enkele van onze producten erop aangepast. Vorig jaar hadden we een derde prijs. Dat was al erg mooi maar dit is natuurlijk een supermooie waardering voor ons werk en de winkel”, vertelt Leonora.
Aan het eind van ons gesprekje wordt de hond de s huizes een beetje onrustig, hij hoort een echtpaar in de winkel komen. Deze vaste klanten (al 66 jaar) worden via een ipad gewezen op hun aanwezigheid in een reportage die op de website van RTVEmmen is te zien. De hond krijgt van de

vaste klanten zijn wekelijkse hondenkoekjes en ik neem een gebakje en een stukje ,,Gouden Schieter" brood . Het smaakt uitstekend. Familie Bos en medewerkers , Van Harte Gefeliciteerd!
GB

sedna | Tinten

Aan de ouder(s)/verzorger(s) van

Emmen, d.d. 22 november 2011

Betreft: verandering van dagdelen

Geachte ouder(s)/verzorger(s)

In overleg met de ouderraad van de peuterspeelzaal hebben we besloten om de dagdelen van de groepen aan te passen, zodat de peuters van beide groepen twee morgens en één middag naar de peuterspeelzaal kunnen gaan.

De kinderen van de Smurfengroep komen **nu** twee morgens en één middag. De maandagmorgen, de dinsdagmiddag en de vrijdagmorgen.
De kinderen van de Zonnestaaltjesgroep komen **nu** twee middagen en één morgen. De maandagmiddag, woensdagmorgen en vrijdagmiddag.

De nieuwe tijden worden per **1 januari 2012:**

De Smurfengroep:	**maandagmorgen, dinsdagmiddag en donderdagmorgen.**
De Zonnestaaltjesgroep:	**maandagmiddag, woensdagmorgen en vrijdagmorgen.**

De tijden van de morgens zijn	8.45 tot 11.45 uur
De tijden van de middagen zijn	**13.00 tot 15.00 uur**

Mochten de wijzigingen van de dagdelen voor u onoverkomelijke problemen opleveren, neemt u dan contact op met Truus Hulshof of Janneke Hatzmann. Samen kan er naar een oplossing gezocht worden.

Wij hopen u voldoende geformeerd te hebben, maar zijn er vragen bel of mail gerust.

Met vriendelijke groet

Truus Hulshof
Janneke Hatzmann
Hilda Brandsma (teamleider)

Mailadres: h.brandsma@welzijngroepsedna.nl
tel.nr.: 06 30722921